華僑報
JORNAL VA KIO
社長趙斑爛
督印羅柏時
工程師
（股東）華僑報有限公司
（地址）澳門紅窗門街七號至九號
電話：二二六一
新聞紙第四二三八號
電報掛號五四七八
今日出紙兩大張
零沽每份二毫 每月五元半

總統批准白崇禧建議
保衛長江以至大海計劃
沿長江至重慶止分四道防綫
第一道由長江口至丹徒已佈置完成

（路透社南京廿日電）本日據通常可靠方面之消息稱：由四川起，防衛長江以至大海之計劃，已被蔣總統批准。據稱：該計劃即將祕密施行。本日據聞此計劃，乃係由漢口區政府軍最高統帥白崇禧將軍所提出者。主張沿一千五百里之長江佈築防綫，以迄戰時首都重慶止。此一防綫，劃分爲四段，每段各設司令長官一人。上段約須使用三十師（約三十萬人）。此外，已駐防于南京與上海間之軍隊，有七個軍，但人數未詳。據稱：該計劃又主張現目駐防長江北岸各據點之政府軍，一律向前推進二十哩。戰艦與砲艦，則在沿江巡邏。該四段防綫劃分如次：㊀由長江口以至南京對上約四十哩之丹徒。㊁由丹徒至皖贛界之彭澤。㊂由彭澤至湖北之沙市。㊃由沙市至四川之奉節。關于第一段防綫之佈置，經已完成。

北平外圍戰況沉寂
城垣外所有建築傳已飭令拆毀
足證此歷代古都將受炮火洗禮
東單機場修成

國立院校南遷
教部擬定計劃
組織聯大及各系合併
有機場可用時卽派機撤退平津教授

孫科昨晚宣佈
新內閣人選業已確定
名單呈總統核閱後作最後決定
新閣仍將繼續剿共戰事

嫩江省府秘書長報告
瀋陽陷落不是打敗
而是官長臨陣脫逃
東北立監委國代均力主嚴懲衛立煌

北平人心鎮定
挖築避彈壕溝
天壇機場日內可使用

白俄及猶人
續自滬撤退

京滬路旅客人擠
禁止逾限售票法改訂中

宋子文
由港返穗

羅拔泰萊
拍革命片

華北戰事重心在軍糧城
天津局勢實較北平緊張
傳北倉撤守軍糧城發生巷戰
津市演習交通管制 博物院古物準備南遷

淮北戰事中心
將移蘇皖邊區
可能在洪澤湖一帶展開

外長一職原擬請胡適担任未果
將由擬議中之吳鐵城副揆暫兼

新閣成立
總統攷慮外交活動

陳雪屏
謂胡適無暇
攷慮新任務

平漢綫
貨運暢通

省澳旅客好消息
澳門廣州
興記渡
準期國曆二月十三日下午三時半
農曆十二月廿三日
由澳復航往省
舒適安全 招呼妥當 船期準確 實力護航
票價
餐房葡幣四十元
餐樓葡幣十元
公倉葡幣八元
大倉葡幣六元
船期：國曆十二月廿日由下午三時開行，逢單日下午三時開行，份雙日由省開行
船泊：澳門十三號碼頭，廣州郵政局對面五本堂碼頭
澳門代理處 英昌行 電話六八二 國際酒店
興記船務行啓（地址）廣州長堤大馬路一九九號二樓 電話一二〇五一

霓裳服裝公司
•新馬路十六號•電話八八一一•
大幫格絨 現成女褸 港滬名師 忠誠服務 精心裁製 稱身適體 來料定造 一律廉宜 新貨湧到 歡迎參觀

域多利 VITORIA

昨天的而且確十足滿瀉 今日續映

華南影壇第一部描寫漁民生活有血有淚倫理大悲劇

監製：張康　導演：胡鵬　編劇：秦劍

•本片外景全部遠赴長洲實地攝取漁村風景美麗逼真的確不同凡响•

烽火漁村

情節精警動人媲美十年前巨片「漁光曲」！

關德興　拋姚萍落水場面緊張

白燕　初扮疍家妹無限銷魂

小燕飛　嬌聲唱漁歌繞樑三日

馬笑英　扮盲婆受苦凄凉萬種！

和合影業公司第一部響榮偉大巨獻國片 家代場攝

打得熱鬧由陸上打到水中！

苦得凄凉請至緊帶手巾仔！

笑得辛苦提防笑甩褲頭帶！

睇得入味情節曲折又動人！

下期聖誕隆重獻映

歌林比亞公司發行荒俠艷巨片

紅番末日

全部七彩

尊荷路•伊芙蓮安嘉絲 雙星主演

新樂

連日狂滿 第三天映 日夜三場

世界公認獨一無二最神秘最科學野獸機關俠情激鬥驚天動地偉大新片

唯一武藝生角基尼特提標　新進童星文路京　暨千百飛人及獅豹等無數野獸合演！

飛人國

世界最著名馬戲班參加拍製偉大場面

片長十三大本欲窺全豹務請依時蒞場！

另樹一種作風 與別不同！

CLYDE BEATTY "DARKEST AFRICA"

遠勝原子飛天俠

明天續映 倍加精彩緊張

下集全片大結局

京滬車中素描

孫望

僕僕京滬道上已好多次了，今天我又踏上這條路，人是這樣擠擁，秩序是這樣紊亂，表現出時局的動盪和人心的不安。下關車站，堆積如山的行李，幾乎阻塞了整個道路，比肩接踵的旅客和就地坐擁的難民，更阻人通行，列車還沒有進站，月台上已站滿了人，許多人就到軌道上，想從車門的另一邊方向上去。

離開車只有十分鐘了，總有幾節列車，可是車廂裏月台上早有人在，和軌道旁的人拚命向車廂裏擠，頓時水洩不通，漸漸的擠得車頂上也有了人。「嗆！嗆！嗆！」鐘聲響了，接着就是告警：「各位旅客，第五次車到上海的，再有五分鐘就要開了，沒有上車的旅客，請快點上車。」

車廂口是更見其擁擠了，人們在拚命往裏動！「朋友，擠進去啊！」「實在擠不進了！」「他媽的！擠不下還要擠！」還是裏面許多人的聲音。有人喊着救命……小孩在哭，喧嚷聲成一片。我終於也擠在車廂裏。

插曲

車落空氣，動了起來，人們鬆了一口氣。不知從那裏來的，車廂裏嗚！嗚！嗚！的一段「嗚！」嗚！也慢慢的流出了慢慢的喊聲……

口了，勉強有一擠足之地了，許多人在流汗，我也在流汗，不是夏天，難道是多天？

「各位旅客，今天本人代表公司，上海××糖果廣告，大號水果糖只做××，實價三……」

「接着，另外一個粗線的喊聲：「他媽的！你搶我的生意，和我搗蛋！」「你賣糖，難道我不好賣？」

「我今天存心蝕本！」「二一圓一根！」「一圓半一根！」

「一圓一根！」

「許多人都瞪着眼看……不耐煩了，他們吵架，你們什麼？還是到外面去賣吧！……」

黃牛

一個中年女人抱了一個小孩，在哭喊，一會兒……

……坐位嗎？要謝謝你！「十圓錢，出讓一個座位……」

「簡直豈有此理！……」

單帮

……

北站

……

財政部草擬 修正金管政策

內容將以銀行法條欵爲原則 着重疏導游資轉於生產之途

傳俞鴻鈞有消極說

（本報上海廿日專電）外傳中央造幣廠停鑄金條說，該廠負責人頃予否認。金管政策，財部正草擬中，內容將以銀行法所定條欵爲原則，着重游資之疏導，轉用於生產之途。

（本報上海廿日專電）滬市府定今日下午五時，邀請央行、市行等機關負責人會討論公教人員兌金新法，聞新法內容，是以機關爲單位，依次序用抽籤方法決定。

（本報上海十九日電）中央銀行總裁俞鴻鈞，自抗戰初起，即以上海市政府秘書長而代理財政部長，且一度兼任財政部長，參加金融工作，已十五載之久。

（本報上海二十日專電）外傳俞鴻鈞將辭職之說，完全不確。中央造幣廠正鑄一両、五錢兩種小金條，昨日約造一萬條。

魏道明請人民合作 嚴防奸徒滲入台省

房屋缺乏爲台省當前嚴重問題

（中央社台北廿日電）魏道明今日上午出席台省參議會稱：目前台省一方面要加強防止奸徒滲入台省，另一方面要……關於前者，中央已在台省海軍及空軍兩方面都有充份之配備，可以無慮。現在所應慎重防範者，是奸徒滲入及造謠惑衆，台省治安，人民與政府貫徹密切合作。

安昇絕對有把握的說：今日會中會有參議員兩人認爲外省同胞來台，雖表歡迎，但因台島人口過多，此事似宜加以考慮。

如何保持台省金融之安定，如何與各省經濟上配合，魏答：……

滬市區長會議 討論防衛郊區

（本報上海廿日專電）滬民政局召開區長會議，討論郊區防衛問題，今日並決定發動大批老百姓，以完成此項工程。

（本報南京十九日電）京滬一帶駐軍首長舉行軍事會議，指示長江一帶防務事宜。

對上海安全具信心 美僑撤退減少

本月杪離滬之最後撤僑美艦 其船位僅得百份之十被訂下

（美聯社上海二十日電）定本月二十九日離滬之美艦白蘭肯號，最後之撤僑船，其船位僅百份之十被訂下，此顯係因撤退之人數減少，上月恐怖心理大爲減退，本地人心信心增強。……

三個美軍參贊 在平機場歷險

幾被大砲打中結果逃不出來

（合衆社北平廿日電）……

平市撫恤受害民衆

（中央社北平廿日電）……

上海大霧 空航停頓

（美聯社上海二十日電）本地各機場仍爲大霧籠罩，不能使用。此次大霧，係由於西伯利亞冷空氣與長江流域之暖空氣相遇而生。

十年以下徒刑犯 外傳准保說不確

（本報南京廿日專電）……

霍夫曼謂援華程序 以有利中國爲基礎

渠仍反對付出高昂之美國運輸費

（法國新聞社洛杉磯廿日電）……

對荷印戰爭 我官方無表示

（美聯社南京二十日電）……

陳納德抵昆展開 政治狩獵

（本報昆明廿日電）……

楊森曾建議 機關職眷入川

渝市府可盡量予以協助

（本報南京廿日專電）……

霍夫曼昨返抵華府 拒絕評論中國局勢

惟表示將繼續執行援華工作

（美聯社華盛頓二十日電）經濟合作署長霍夫曼今晚返抵華府，……

平安 Apollo TEL 2333

觀眾要求 重影壹天 欲觀佳片 務請早臨 祇有今天 決不展期

張瑛 梅綺 主演

其淒絕處媲美「一江春水向東流」 攜備手帕

明天放影

世界風雲 緊張上海 地下工作 出生入死 槍戰激烈 巨片

上海淪陷之夜

美艷明星 泰娜露　英俊生角 威廉亨利　「中華萬歲」中國女星 陳美麗　中國明星 鄭伯揚 合演

聯合國督調委會 不同意荷蘭行動

安理會延期檢討印尼問題

（美聯社巴黎二十日急電）聯合國安理會星期一日召開緊急會議・討論印尼之戰內度爆發・但隨時休會定星期三日繼開・俄羅斯及烏克蘭代表缺席・荷蘭進攻印尼後・美國及澳洲代表要求立即召集緊急會議・在星期一日之一小時會議中・美代表耶素稱・美國對印尼之事・極表關懷・荷蘭之行動・已產生一種困難之局勢・比利時代表拉賓諾夫代轉達蘇外長馬洛托夫之消息・謂蘇代表馬力克於星期三日始能出席・聯合國一致書稱・渠會後傳馬力克一信・大約於法國某處旅行・據稱・在星期三日以前・無法趕回巴黎・耶素稱・一日或一小時之時間」・皆對安理會決定此案有影響・渠請安理會注意聯合國憲章第二十八條・「安理會應不停執行其職務・各安理會會員應臨時出席安理會」・耶素稱・若星期一日不能舉行一正式會議・則應於星期二日開會・渠要求安理會主席向在爪哇之監督委員會取一報告・巴達維亞之消息稱・監督委員會不同意荷蘭之行動・荷蘭並無執行休戰協議之第十條條文・渠等稱・星期六日晚・荷蘭斷絕巴達維亞及卡羅良之交通・半小時以後・委員會即接獲軍事行動之消息・委員十八名皆在卡羅良・（倫敦二十日電）聯合國安全理事會・其後蘇聯建議延期至星期三繼續討論・安會遂暫時休會・印尼共和國發言人要求安全會下停戰令・且要求荷軍撤退至原駐防區・（法國新聞社華盛頓廿日電）印度尼西亞駐美公使森馬特勒將於今日往訪美國助國務卿羅維特・討論印尼局面之最近發展・美國對荷蘭於印度尼西亞用兵之態度・將與聯合國安全事會今日開會研究該案所決定之態度相一致・（中央社巴黎廿日電）安全事會應莫洛托夫之要求・將印尼戰事之討論延緩兩日・

聯合國輔佐委會報告

（路透社巴黎廿日電）據輔佐委員會本日報告稱・在荷蘭發動攻勢前・聯合國監督及調解委員會・對重開荷蘭與印尼和平談判之事・會作最後努力・該輔佐委員會將印尼總理哈台博士・調解委會之美國代表柯克倫・與荷蘭代表間之往來函件原文・哈台博士會致函柯克倫・謂深信經由繼續談判・將可移去對共和國之不良誤解・渠謂荷蘭之態度・反映出對共和國立場之基本誤會・在臨時政府問題上・完全承認荷蘭之主權・抑亦準備予以實現・哈台又呼籲調解委員會・使談判得恢復舉行・又稱・吾人準備參加此項談判・及設法使之能迅速獲致協議・荷蘭答覆哈台之函則稱・荷蘭政府不能自哈台博士之函中・尋出恢復談判之起點・若哈台博士能將其意見・及共和國政府之意見表明・則亦極願談判之得以繼續舉行也・

在印度成立流亡政府

傳印尼總統計劃

荷軍突襲計劃即受阻

（美聯社星架坡廿日電）此間印尼領袖稱・星期一日共和國總統蘇嘉諾計劃在印度成立之一流亡政府・荷蘭突如其來之奇襲・使此計劃受阻・在新德里一高級印度外交官稱・印度首都內並無談論蘇加諾在印成立流亡政府之可能・印尼領袖稱・荷蘭當局顯懷疑此有計劃・不准某一專機在巴達維亞着陸・直至星期日晨・荷軍進攻印尼領土之時・始准該機着陸・該機本欲乘載蘇加諾及其他印尼高級官員赴印度者・印尼官員稱・吾人希望美政府對此事能採取行動・另一印尼官員稱・吾人之軍事力量極為薄弱・吾人之軍事計劃僅係逐漸退卻・以避免作戰而已・

荷蘭使館發表聲明

（法國新聞社華盛頓廿日電）荷蘭駐美大使館昨發表一聲明・[illegible]聲明稱・印度尼西亞之荷蘭當局・[illegible]擬于一九四九年正月一日[illegible]攻擊之計劃・是以荷蘭當局採取「警察行動」・其在印度尼西亞之責任・外別無他途可循・（海牙廿日電）荷蘭駐聯合國代表羅洋氏宣稱・印尼共和國不斷破壞荷印間之停戰協定・印尼政府已被極端份子控制・因此荷蘭政府被迫而採取警備之行動・以促成荷印聯邦之早日實現及復興・此乃荷蘭之內政事件・聯合國安全事會無權過問・

日惹失陷 領袖被俘

（倫敦二十日電）荷蘭軍除佔領印尼首都日惹後・共和國之總司令官及印尼總統蘇卡諾・副總統哈達均被俘擄・當荷軍進攻時・僅遭受微弱之抵抗・荷軍死亡六人・傷八人・預料印尼將採取游擊戰術・（法國新聞社巴達維亞廿日電）據官方宣佈稱：印度尼西亞共和軍最高統帥蘇狄曼已於昨晚在日惹被捕・（中央社巴達維亞廿日專電）據證實消息

荷蘭派機迎接調委

（海牙二十日電）荷蘭外長史迪克宣稱：荷蘭已經用兩個月之時間・搜集充足之情報・證明荷蘭被迫而在印尼採取「警備」之行動・並非無者・荷蘭人民雖然不願採取此項行動・但不得不如此・

（法國新聞社巴達維亞廿日電）荷蘭外交部之遠東辦事處人員倫尼斯・已於今晨出巴達維亞飛往日惹・以與聯合國監督及調解委員會接洽・按聯合國監督及調解委員會現仍在卡利涼・（日惹之北）倫尼斯可能將彼等帶回巴達維亞・（中央社巴達維亞廿日專電）荷當局定今日派專機迎接留加里阿蘭之調解委員會（比利時及澳洲委員赫瑞克及克利亘里二人・（又訊）臨時軍政府已在印尼共和國前首府日惹成立・該地昨日下午為荷軍所陷。接前此共和國之政府・已被認為無效・

越盟份子大表憤慨

（仰光二十日電）據越盟廣播電台之報告・越盟份子對荷蘭大舉進攻印尼共和國一事・極表憤慨・越盟在胡志明博士領導之下・已經有卓絕之成就・法國雖然不斷向越南遜皇保大及越奸暗送秋波・企圖分化越南之民族運動・但越盟並不願與帝國主義者妥協・決意戰鬥到底・因此在獨立運動中・已發展為一個強有力之革命隊伍・反之・印尼共和國領袖誤認為聯合國會主持公道・而懸懈其爭取獨立之意志・為荷蘭所乘・印尼共和國首都日惹竟然迅速淪陷・更令人感覺不安・

・爪哇東部之芝普煉油公司・已由荷軍佔領・毫無損失・聞該公司係由于泗水以東闖瓜登陸之荷陸戰隊所佔領者・陸戰隊沿途未遇抵抗・

英國輿論評論此事

（法國新聞社倫敦廿日電）英國多數報紙・雖以大字標題刊載荷蘭向印度尼西亞發動攻勢之事・但撰論批評此事者・則祇得兩家・保守黨之每日電聞報估計・以英國剩餘武器借之荷軍・約有十萬至十二萬人・而以英・荷・日武器為配備・

之印尼軍事・則約有十萬人・[illegible]

吉田答覆麥帥 接受美方經濟建議

反對黨藉此攻擊吉田茂

（東京二十日電）日本首相吉田・已經向盟國佔領日本最高統帥麥克阿瑟送交一項公函・答覆麥帥對增強日本經濟地位及努力輸出之建議・吉田表示日本已經完全瞭解麥帥之訓令・將完全遵從麥帥之指令而工作・在此指令之中國僑民・對於日本在美國卵翼之下而逐漸復興一事・深感不安・將使中國之工商業更加無法抬頭・事行動進攻中國・但日本工業之復興・將

（中央社南京廿日電）吉田茂之民主自由黨・今因盟總為穩定日本經濟而作之臨時指令・大為震動・盟總指令・對該黨自由經濟之指導・大加斥責・吉田之一篇內閣・茲已陷入窘境・觀察家稱・極端保守民主自由黨・將被迫改變其經濟政策・否則不能繼續當政・各反對黨皆利用盟總之九點經濟原則・以遂行其政治目的・各反對黨今日在議會高聲要求吉田辭職・以便實行盟總之經濟指示・工業界對盟總之九點經濟原則・皆表歡慰。渠等相信此乃美國亦於未來數年內予日本以大量援助之表示・[illegible]

東條盼望速死

引東條的談話說：「我所有的唯一希望・速執行死刑・」（路透社東京十九日電）據東條的律師

外長代表會議 明年初在倫敦恢復舉行

討論對奧和約問題

（路透社倫敦廿日電）外長代表會議・將於明年初在倫敦恢復舉行・討論對奧國獨立條約問題・[illegible]九三八年七月一日之原狀・而蘇聯則支持南斯拉夫之索償・此外・尚有其他各項困難・[illegible]

義外長訪法外長

（法國新聞社尼斯廿日電）意大利外長史佛卓・今晨抵此・與法外長許曼會晤・

北歐各國談判將於下月終結

（法國新聞社哥本哈根廿日電）北大西洋防衛委員會之工作・已於昨晚中輟。據丹麥海軍中將拿狄士稱・北歐諸國之談判・將於正月在奧斯陸終了。

英空軍在西歐獲得前進基地

噴射式戰鬥機供各國訓練

（路透社倫敦二十日電）西歐空中防禦計劃・[illegible]國教係美國思想為主・果較一九四零年時為佳・以貨物交換飛機・

聖地之戰 僅有小接觸 不值得重視

（倫敦二十日電）聯合國巴力斯坦代調停專員邦治博士星期日宣稱・聖地之戰事・在實際上已經過去・目前在巴力斯坦境內・僅有小規模之接觸・此種地方性之接觸・並不值得重視・本人深信以色列猶太國將有遠大之前程。而且將與其鄰巴力斯坦保持友好之關係・巴力斯坦問題必能有完滿解決之一日・其成功之可能性將與吾人之努力成正比例・

罷工一天 義公務員

（法國新聞社羅馬廿日電）義大利工會議會・已決定全國公

與日訂和約不能實現

遠東共產主義威脅一日存在

日本已成遠東防共堡壘

（美聯社華盛頓二十日電）高級美國官員表示・共產主義在遠東具有威脅之勢一日存在・則與日訂和約似不能實現・目前中國赤燄高張・佔領軍暫不可撤出日本・此等官員稱。若共黨在中國獲勝・最低限度有兩個原因使撤退佔領軍及訂立和約不能實現・㊀若無佔領軍・日本極易成為共黨集團之犧牲品・渠等指出・日本軍事受限制・警察力量又少・㊁民主國家需要一堡壘以防共・此觀念現已產生・但使人感覺奇怪者・即昔日之敵人適足担任此角色・在此觀念中・日本作担任「不沉之航空母艦」・有如上次美國在歐洲所担任之角色一樣・若共黨佔領整個中國・美國將請在華美商向中國購買戰略物資・

亞洲已進入新時代

印總理尼赫魯強調稱

殖民地時代已告終止

（新德里二十日電）印度總理尼赫魯在印度國大黨會議席上以堅決而且嚴肅之語調宣稱：印度認為外國人對亞洲之統治權已告終止・亞洲已經進入一個新時代中・任何外國之殖民政策・均將遭受印度及亞洲之反對・荷蘭竟然違反此國理論・而向弱小民族進攻・此種行為完全違反聯合國憲章之規定・印度將對此事採取行動・尼赫魯此項聲明・將為印度及全亞洲國家所響應・

在帝國主義者統治下生活多年・亞洲人民之困・即為殖民地制度所造成・自從第二次世界大戰結束以後・亞洲之民族運動已漸見激昂・印度已在英國之新政完中獲得獨立・緬甸及錫蘭亦已為成其獨立之工作・[illegible]中國[illegible]但已廢除不平等條約・[illegible]結束以後・中國之歷史將走向光明之路・此外越南・印尼各地之民族運動・亦風起雲湧・亞洲之殖民地時代・已告終結・

日社會黨倡議 組聯合內閣

明年初舉辦總選

（中央社東京廿日專電）美國對日所頒發之經濟安定指令・規定統制物價與貿易之程序・加緊對首相吉田茂之在朝民主自由黨所倡之自由經濟口號・實為一大打擊・[illegible]卻甚吻合・因該黨素倡在經濟穩定以前・應統制經濟與生活節約・[illegible]片山哲・十八日與該黨幹部商議後・旋即斥責吉田茂內閣・實不配繼續當權・直至下屆總選之時・由于該指令增加社會黨人力量・故該黨可望倡議組織聯合內閣・惟按照政府計劃・日政府將于明年初舉辦總選・[illegible]

日戰犯上訴

美將決定是否受理

（中央社華盛頓十九日合眾電）美最高法院定明日首次舉行公開庭・決定是否受理日本戰犯七名之上訴・法官對於是否有權受理此案・亦已辯論兩日・

盲人開眼

（路透社維也納十日電）維也納大學心理學院之哥達爾斯博士稱・盲人一名在維也納受一種「眞藥」注射之後・雙目於五分鐘內復明・渠相信此人之盲係心理上而非生理上之原因・該種「眞藥」乃激納之一種・注射後病人即表示目能見物・

西歐同盟的危機

施翚譯自英國論壇週刊

在英國和美國之間，似乎正醞釀着一種重大的爭執，在大西洋上，雙方的一部份高級人物，正助長了困難的增加，這些困難是任何事件上必然存在的，可是，我們相信，爭執的的真正原因並不是由於倫敦或華盛頓所出的陰謀詭計。「鐵幕」使英美間的意見分歧，「鐵幕」的最低限度，它的根源一部份是來自不怎樣利害，但其危險程度正不亞于它對東方和西方的分裂。[illegible]

當「西歐同盟」這一個名詞開始提出的時候，許多美國人的喝采聲，較諸實踐這一個觀念的人民的還要得響亮，[illegible]美國人，在十八世紀成功的同盟或聯邦麼？它還不是一個歷史上最高明的政治行動麼？[illegible]

偏見就是這樣流行着，而美國傑出的政論家李普曼先生更煞有介事地，申述着同樣的命題。他說，在各種事件的情況下，當那些非社會主義份子如邱吉爾，法國政府，義大利政府等，[illegible]

冬季大推銷

志光百貨公司

由本月廿一日起

大割價卅天

貨式繁多 歡迎參觀

貫澈服務宗旨 以免講價麻煩

貨價一律折實 保無半點吃虧

新馬路壹式陸號 電話：七二一八

粵省新聞

十九日下午五時 共軍襲湛江
市內槍聲四起商店閉門
赤坎守軍迎擊將之擊退
永福停航港穗交通中斷

（美聯社上海二十日電）華文報消息・共黨游擊隊昨日下午五時襲擊廣州灣・各商店皆關門・全市陷於恐怖之中・共軍游擊隊襲擊此中國南方之城市・係極爲尋常之事・渠等定期搜刦廣州灣・成功後退回鄉間・華文報稱・巷戰繼續數小時・但無詳情・

（廣州專訊）此間今晨得接湛江市電・謂十九日下午五時・有不明人數之共軍・突襲赤坎市區・我軍即起迎擊・槍聲四起・市內店戶・立即關門躲避・情況混亂・至發電時止・突襲赤坎已退出郊外・但激戰仍在進行中・由穗開湛之永福輪・原定今晨啓行・亦因此延期・本市商店之與湛江海口兩地商號有營業關係者・亦接獲第一清勦區司令部電報・此次共軍襲湛之路綫・乃由赤坎東面之運動場侵入・該地乃通往西營者・查今年七月共軍襲湛江時・亦循此路綫侵入・

（本報湛江市廿日專電）此間昨日下午五時・有不詳人數共軍・突襲赤坎市區・我軍迎擊・●槍聲四起●商店住戶●均緊急閉門躲避・一時情況混亂・迄發電時止・匪已潰退至郊外・●現仍激戰中●詳情續報●

（廣州專訊）湛江市赤坎埠於（十九）日下午五時以後・又被共軍襲擊・消息傳來・本市商號紛紛向此間有關機關探詢・惟五時以後・與湛江通報・即告中斷・據廣州電局稱・十九日上午以迄下午四時・湛市情形・均照常・五時以後・湛江方面・發生事故・該局不敢冒險・即停止通報・又據另一消息・共軍再度圍攻湛江・傳之已久・據湛江外圍公路橋樑・多被匪破壞・湛江海口兩地之赤坎埠・有營業關係者・昨晚亦接到湛江方面電報・謂昨日下午四時有匪進襲・該區司令部亦設此附近・但共軍侵入路綫・仍通西營橋所在・第十清剿區亦在此・以張輔臣新任湛江市長何犖・自由此進入市區・亦因此延期・開首次襲湛江時・亦有一路由此進入・原定今（二十）晨由穗開湛之永福輪・亦延期・

何犖將任湛江
表示決盡全力維持地方治安

（廣州專訊）新任湛江市長何犖・定日內乘船首途赴任・關當局後・於昨（十九）日假文德路高師同學會歡晤・在穗分謁各有關當局・何氏稱・此次奉命・將以本實幹精神・服務桑梓・特別注重地方實況・以中心工作爲治安・經濟與建設・力求配合・暨地方興利除弊・以目前湛江市經濟・與部份人員・以秘書及工作方面・情形熱烈・百餘人・記者詢其對湛江前途・何氏謂・不更易人員・本人此次赴任・隨行人員・只秘書一人・熟稔地方事務・對人事・無必要時・不更動・何氏又謂・湛江目前稅收・尤賴港澳貿易・輸出入・便利・設法改善・本人於月前・到湛時・使其捐稅・輕減・就目前湛市易地・居宰稅・以增加財政收入・如湛江海關・每月損失稅收・殊屬不少・行政當局・將請上峯取締云・

航商展開自救運動
向航政局提出四項請求
航局表示決意採納施行

（廣州專訊）輪船公會・鑒於目前各綫船渡・供過於求・其貨物積存・運量偏於一隅・分之一・僅當危機・爲挽救航業・特擬四項意見・送呈航政局核辦・並於十八日召集各輪船公司長及各部・理事監事・舉行聯合會議・謁見航政當局・備陳航業當前困苦・並歷指各項請求・經航政當局答覆・以既得航業安定・自當採納・並當以前列四項請求・切實協助航業・

航業困苦・並歷指各綫營業實況・請求當局・以便安定航業・當局認爲各項請求・期後方交通・承當前航業之危機・長・彼已深悉・局長表示・航業困難・議之四項請求・自當採納施行・即可一一提前

實施・第二項計劃・各航商以既得航安定・政當局完滿答覆・乃於昨日（十九）日假座大三元二樓召集各理監事・研究改善航業・並提出供給航運意見・展開自救運動・以求航業與航政之聯繫・請當局切實協助航業・上述四項請求・

歌唱豈同賣肉
歌妓拒絕驗身

（梧州專訊）梧州衞生當局規定・撫河特區娼妓・每隔半月需到檢驗院受驗一次・脫光衣物・以入宮受驗・用玻璃管探入陰戶・及有四五個男醫生之多・殊杉裸・各妓以爲・果・雜爲情・請求改善・未有結果・此撫河歌妓・梧州南門生院・遂令得病者・始准不驗・現仍恒不到廣東・以醫院・有之紅牌亞如・南北・大部歌妓已全部・不遜令之理由・係彼等所以歌唱爲生・並不賣淫・

穗天福金舖被匪徒打單

（廣州專訊）本市來天福金舖・日前有匪・頻打單・似有作為・前晚七時・十八號惠愛西・門前・之天南金舖・

宋子文返廣州外傳飛滬不確
丁世祺否認俞鴻鈞抵穗
華南五省聯防也屬不確

（中央社訊）經向總行請示中・上海十九日電・粵主席宋子文・昨與其夫人乘機突然抵此・以防共軍進至香港・越南邊界・今此舉之傳說・係於上週前・傳聞宋氏已將組織聯盟・以防共軍進窺兩廣・由雲南・廣西・貴州・湖南・廣東五省組織聯盟・並前往宋主席對本年田賦・征實・有擬・以前各省府機構・目前華南之子均有有私人軍隊・可能支持・抗共之有力者・以爲廣東・龍雲之長久之時期・並龍雲若統率滇軍・而與白崇禧之進攻・及黔省參議長・川・滇・黔・川五省・按聯盟之內第廣×又（以上）在滇任參議長・據聞・宋主席對本年田賦・征實・有前積欠・須繳足額・惟籌劃・以資應付・因恐征收效率・不能滿足・故各專員縣長・須由委員會專員兼・廣東省府主席宋子文・與黃範一・黃兆・宋主席分中區・強征一部份・前・經委員等前・初分組出發・至海南島・方面則・黃文山・擔任・粵北五組已定・下月

（本報廣州廿日專電）外傳俞鴻鈞自香港來穗・經中央銀行廣州市分行經理丁世祺說・俞氏自香港赴廣州・消息並非事實・又宋子文中央銀行廣州分行・已否認・確有此傳說・俞鴻鈞是否返穗・丁世祺說・商議・外傳宋主席由穗飛滬・經此間有關方面證實・並無此事・丁世祺說・請求中央銀行接口・

有郵差冒充本報・經派來一郵差・攜同本報印信・帶同本報馬隊長・在本報印・近因各處・首錄名稱・每月・均以・不敢・特予伙食費・各界佔便・閱報・僅計五百元・十九日下午二時・於左右・派出之購紙・每・坐專艇・信件・不可・持其物・爲

銀行錢莊結算休業
金融市仍盲目交投

（本報廣州廿日專電）穗市銀行錢莊・廿日結算休息一天・金融市昨日交投・港幣價已稍回・徘徊在一四八至一五二間・黃金價二九七元・（廣州專訊）昨日星期例假・照常如寸・繼續上昇・市面物價極度閃縮・尤以有關外滙貨品波動最烈・昨一度較前一日之間・上昇百分之二十・商場貿易・旋復退落・與前比較・仍提昇百分之十左右・普通異常平靜・

粵當局擬定兩項計劃
整頓地方團隊警察
日內提請省務會議通過
須發各縣市明春起實施

（本報廣州廿日專電）省府對於各縣地方團隊警察・經濟及改善・對於各縣市經費・省府會計・決先充實・已擬訂「充實各縣市警察及自衛隊經費辦法」・並擬訂「改善各縣自衛隊官兵待遇辦法」・已會同保安司令部・暨糧食部・財政廳・各有關部門・研究詳細辦法・由省府會議通過・日內即提請省務會議・明年一月一日起實施・（廣州專訊）

北客南遷日減
飛機乘客靜觀時局

（廣州專訊）京滬富豪・南遷者頗盛・極一時・據中央・中國兩航空公司・近旬來南下之乘客・比前大爲減少・近旬來・每天班機雖有五班・惟乘客祇寥寥・大部份均爲貴重物資・查其原因・爲京滬等地・表現時局未有不安跡象・且地物價紛紛回降・有者已遷走者・中產階級則以財力不及・遷移之想・未作遷移・其餘均無力・多已遷・北客南遷至此

記者・前來五眼橋某茶居・自有人接洽・切不可有悞「等語・探據報・即派出幹員・依時前往緝拿匪徒・

中原戰火蔓延
廣州地產好價
某省委大購房屋
地產廣告應時多

（廣州專訊）中原戰火蔓延・地產價也漲・因要人及要員紛紛南來・地產價漲・而港幣九千元・五至六千元・一帶地價每井漲至港幣・惠愛路上也突然多了・東山・一帶有某省委・以鉅資購下・了十五司的廣告・東山一帶・有某省委・購作房產的投資・買了東山汽車公司的股東・某人・以港幣二萬五千元・與人・有港幣・備作享用的・了一年租・付出港幣二萬四千元・一月初在東面價・則需仍作舊居・

・已告一段落云・華中各地・（廣州專訊）京滬來者・北平・日中人・寓居在逃難之人・爲數・銀行處・自然講究・依月來本市建築業・

轉往境・如大貨倉等亦有・動工人多・石牌房屋・建築工人・市內新建房・郊外大工程・數處新・故三千餘・一調來・無・業失

台師校長被控
騙財騙色案
譚鈞池有打單嫌疑
雷麗霞為夫婿申辯

（台山台城專訊）台山縣立三中校前接獲署一名「人民解放軍第三大隊隊長陳俊譚」信・一打單信・限於前日・將款項・交在池異士鈞・前台山縣立三中校長・名婦人譚鈞池・被控・爲一名・稱三・共被・南地・少年・伊京寄・中南生・本人・陳立與・在英・居結果・二華僑・一池・中英・二同・年・經被捕・華・・・鈞陶・伍酒店・計被騙・其被害・兩八・拘・之・師・因・陳・氏・等處・四・案・發・人・・・・

（本報訊）理師校長譚鈞池被控騙財騙色一案・前經法院傳訊・...

機關南遷中
韶關市面日趨繁榮

（韶關專訊）戰時・京滬・華南事緊張・不少機關南遷・韶關城市・在他們・日來紛紛・此處・南下・遷移的目的地・使韶關・京滬・公的・也爲省政府・因此來・了・兵第五・有招兵處・是・建市・十增・在・遷來之・地點・擔任・

廣九沿綫匪勢猖獗
設卡勒收行水

（廣州專訊）東江一帶之水客・常稱三・非法設卡・經常・近因匪勢猖獗・目前東江土匪・已達萬人・惠陽・惠安・寶安・東莞一帶・在當地・活動・鐵路一・由此・過該處之貨物・均須繳納「行水」・查・不然・收稅放行・

撈之農具去・農村去・否・則不・能夠推・

線幣好價
每二元值港幣一元

（廣州專訊）穗市來港線幣・日前市面・已不復見・但現在・每一元・港幣・不

續兌・換・每人限兌・港・據・來・仍・二・兌・幣・兌・十・元・

對電費減低問題
市府提反要求
先求物價安定煤價不增
還須下月後方考慮減價
市府發言人李樸生如此表示

（廣州專訊）市參議會因電費問題・研討熱烈・各界請求減低電費・記者特訪問廣州市府發言人李樸生・據談・電費減價・政府並非不關心・惟目前米價高漲・燃料亦增・電廠・須補貼・以維持・

當局仍開硬弓
以截線為要脅

王寵惠並未抵穗
高院史延程否認此事
表示亦無赴黃埔迎接

（廣州專訊）昨日告報載司法院長王寵惠博士於十八日乘鐵橋輪抵穗・記者昨赴高等法院訪史院長・據答稱・並無此事・本人亦無乘車往黃埔迎接云・惟司法行政部次長洪陸東將來粵・

申請免禁緩
一月十九止

（廣州專訊）市府令各區辦理卅八年度壯丁調免禁緩・同時辦理・凡年滿廿歲至廿五歲・六・

個年次之壯丁・兵役法免緩征召・合規定者・須繳申請書・向該區保・辦理申請・一月十五日截止・但於・七年不予受理・期・逾期・者・概・繼續・免・

粵省築路緊鼓密鑼
廣湛公路今日試車
鄒柏茂率同工程人員前赴湛江
招待記者報告粵路政施行動態

（本報廣州廿日專電）省公路局長鄒柏茂・定廿一日下午三時・偕同路局工程人員・前赴湛江・

試行・修復・最近完成之南路幹綫・廣湛公路・廿一日下午三時在西園酒家招待本市新聞界・報告最近工程進行情形・據稱・粵省公路・經過詳細・修復・以廣湛段爲各縣・商道・鄉道・工程・改善・新「增」・城市・四百餘・工作・日・閱者・

法律告白
凡登法律告白・請先在原稿蓋章

賴濟喇大律師啓事
本律師事務所在新馬路一號式樓（電話九四九）大律師現受澳門華僑報聘任爲常年法律顧問如有損害該報權益者本大律師以法律手續保障特此聲明

辭職啓事
啓者本人已辭退民生大安保險公司職務任內一切已交代清楚今後絕不負該兩公司任何責任特此聲明
林毓章啓

遺失聲明
本堂因不慎遺失澳門鴻利銀號股份部乙册除向鴻利銀號請求補發外特此聲明作廢
長善堂啓

頂屋聲明
澳門通濟街四號光火水舖上蓋與一切什物槪頂與閩南公司承受定於本月廿五日交易清楚倘有轇轕未清者請在未交易前向頂光火水舖理妥過後與承頂人無涉特登報聲明以免後論
出頂人：鏡光火水舖　承頂人：閩南公司

鏡湖醫院慈善會鳴謝捐款
恕不尊稱
譚美蓮卅元偵探部經手捐牛周玉蓮吳洛一百一十二元中國保險公司六十四元一毛上海聯保公司一百元黃惠娟廿元無名氏五十元程泉珍二元中國保險公司六十四元陳立民一百一十九元郭泰三百元（以上葡幣）陳玉瑩二十五元王某人卅元無名氏廿元（以上港幣）以上登至十二月廿止
中華民國卅七年十二月四日

同善堂鳴謝捐款
恕不尊稱
正關・利華行・和生・成泰・東亞・廣州・滋隆・北大・周大福・大南・上海・天寶・周生生・英蘇行・陳聯馨・霓裳・茂昌・寶豪・志誠行・同昌棧・祥發源・萬珍和・寶安・和益・源昌行・沛記・萬德昌・遠來・福興・信章・天益・老介福・安安堂・益和・榮盛隆・廣洲・公信誠・聯興・大生利・宏泰・利貴・協昌・裕記・以上每捐葡幣式拾元・（未完）
同善堂謹啓

黃文翰專醫婦科兒科
前任梧州市立醫院思達西醫院婦兒科主任女醫師
醫所：板樟堂街十九號式樓

肺病有治 X光鏡驗肺 招蘭昌醫師
上午十時至十二時　下午三時至五時
板樟堂街十六號二樓　電話二九五九零

美國醫學博士 禰有恒 X光鏡檢驗全身各部
統理內外全科
診症時間上午十時至十二時半下午三時至六時
白馬行三號A一樓　電話二一七零三

兒科醫師 崔偉邦
東京帝國大學專科畢業　光華醫學院教授兼主任
白馬行廿四號　電話八八三

大批聖誕電器來臨，送禮從速
諸君餽贈，必須適合對方之需要，爲最因冬節禮物往往增進友誼，尤於無形，最合用。家庭禮品，以電器爐，斗，安全，烘爐清潔，皆能使諸君烘適，熨斗安全，實用，經濟爲舒適之佳具也。請先到敝公司
家庭中之佳具也。請先到敝公司
澳門電燈公司服務週到
列所採取價從優

陳茜瑩醫師 專醫婦科
前鏡湖醫院婦產科女醫師
醫務所東望洋新街四十一號
即張寵活醫師診所（電話：九八九）病者請留意

醫師 朱朝欽
新馬路廿三號二樓（中央對面）電話二一六九
診症時間上午九時至十二時下午二時至六時 星期日停診 急症例外

周光漢醫師 容引清女醫師
加路診所 議事亭七號電話六六九

割眼驗症眼耳鼻喉專科 眼耳鼻喉 林天均醫師
診所新馬路一號Q平安戲院右邊
診症時間每日上午九時至下午一時半 下午三時半至五時半
住宅：文第七街二十四號 電話九五二八

畢路士醫師 精用手術電療統治痛症
（醫務所）澳門南灣行四號
（診症時間）每日下午五時至八時

美國女醫學博士 李氷魂 專醫婦兒全科
診症時間：上午九時
地址：大堂街十二號

黃仲賢醫師 精醫腎虧遺洩
國民政府考試院卅九年特考及格中醫師 中醫全科考試醫師
診所大三巴街六十二號

中山新聞

昨晨順屬七滘海面 匪刦順利電船

三護航隊與匪搏鬥均被槍傷 損失財物約值港幣百餘萬元

（中山廿日訊）來往中省之順利電船，於前（十九）晚由省開來中山，至昨日凌晨三時許，船經容奇駛至順德屬附近之南華七滘海面，被伏船上假扮搭客之匪黨十餘人，一聲暗號，當堂先將櫃房帳房控制，繼越過船頭，搶將舵房佔領，時舵房適爲護航隊班長劉良守值，鳴槍喝止，互相開火，良久另一匪從船欄鐵閘攀登舵房，當將劉良頭部擊中三槍，劉當堂仆地，在船頂砲樓之護航隊員鄧坤，見勢危急，抄落舵房與匪搏鬥，亦被槍傷，看更人護航隊陳松下頸，亦中一鎗。至是護航隊乃停止戰鬥，將船泊岸，匪等遂制舵手將船靠岸，鳴汽笛，至是另一股匪黨約三四十人乘小艇，靠近順利，將全船搭客財物搜索一空，連伙伴之棉胎，亦被搜刮。貨物方面，因時間短促，僅劫去土布二包，烟六箱，土猪二頭，生仁二包，共餘雞鴨十餘籠，均能倖免。劉良傷勢頗重，至凌晨六時零五分，匪始散水離去，搭客亦無損失，船乃繼續航行至小欖，先將傷者送醫院，此次匪黨行劫，事先已有佈置，恐有性命之虞，聞在容奇有女搭客攜大魚尾鐘一個，順利昨日正午十二時駛抵石岐，將械案呈報。柚內故無從檢查，又有帳房財物已損失一空，但有客厚興之金圓券一包，約數十萬，另一匪則將械搶去。此次損失數目，達港幣百餘萬元，另長短槍十餘枝，衝鋒槍乙挺。

陳執九駐守八排 全部突被繳械

縣府未接正式報告 或係擄家爭擄而起

（中山廿日訊）五區三洲鄉，日前因鄉長鄭鄉長辭職，該鄉鄉民代表要求當局將該鄉長交還選舉，當局將陳執九率部開往三洲，迄今爲之，在此時期中，究辦鄉利用爪牙，又通緝前日將陳執九部全部，在八排東繳槍，該陳執九所部全部被繳械者，與有所據，記者昨特訪問縣府，迄今尚未證明，究竟此項部隊係何處隊伍。此項部隊，有擄人勒贖之嫌，據渠推斷，可能是「中新交界」事件之伍，或係因爭「擄」引起。

田粮督征隊 出發期未定

（中山廿日訊）中山縣政府，奉令組織督征隊，動員全體田賦業員出發督征。紀前訊：現尚未定出發日期，因孫縣長日前晉省料理，昨因參加三數天之選舉會，黨部代表大會，故雖未派定人員，亦俟縣長返縣後，始能定明出發日期。

務有希望之各鄉合作社及農會多個，爲將發展之對象。

愛惠醫院增設留醫所 大部將完成

一俟聘請醫生後 即可爲貧民服務

（中山廿日訊）本邑愛惠醫院所辦事宜，並立一平民留醫所，推派委員麥孔禮專責計劃設置事宜，內部留醫宗旨，各項藥物，已辦至全部宗旨後，即一俟聘請醫生，及行召開委員會，擬定該醫所一切規則，事務及業務，醫生護士等，即聘人請爲民服務，經費所需，悉由全部醫田產收益撥充。

竹戰未成 人已開戰

關根面部被擊一下

（中山廿日訊）八日晚，豬欄張與人竹戰，因與張某於廿一前晚，在永豐堤下，適有關根者，面部被擊一下，不甘受辱，即向人借起，前往索數，賴彼此口角，至十時許，亦發生戰鬥，竹戰但店伙但見勢不對，即出面勸阻…有前往…一回新店，請求法辦賠償，所有名譽損失，及補回…候查明辦理。

來縣調查

擬在縣設五個示範區 但須應具備六項條件

省農推廣所派員

（中山二十日訊）本邑昨日推廣會特派委員孔武，爲省農業推廣所，見業推廣員孔業伸，擬定本縣農業示範區，並具備本縣示範區，已派員往該縣，督導及合作社，推行農業推廣，將農業行政計劃，全部派員在本縣設立五個示範區，其設立應具備下列各項條件：六個條件：㈠交通便利，㈡地方人士熱心，㈢有特殊農產品，㈣希望得到文化水準，㈤教育普及，㈥鄉村組織健全者。

凡孔氏此次來縣，業經各區農場，聯同派往查勘，以準備決定區域。

此外，省縣主管稻作推廣所，將推行七區之漁業，及八區之稻作，計劃推進。

此次推廣會，將爲合作推進之省，農會已選就孔氏，孔氏並擬全縣調查。

寬限逾期稅契 現已行將屆滿

財廳飭令恢復處罰

（中山廿日訊）財廳以本年行將屆滿，交易稅契，後三個月內，應依照規定辦理，前此所致業戶，或未能依照各業戶多有未稅契者，爲此年五月起至十二月底，准予逾期補稅，免納罰款，現在印契稅率，逾期一月者，加罰百分之二十，逾期二月者，加罰百分之五十，逾期三月者，罰款與稅款同。

期限行將屆滿，不再寬延。由明年一月起，恢復原章處罰，凡逾期稅契者，即加罰百分之二十，逾期二月，加罰百分之五十。

欖鎮理髮會

理事長胡枝擅訂章程 會員何海清提出反對

（中山廿日訊）本市與郊區，經委員會商討，理髮店平民劃定地區，遷移市郊，醫院業務推進，爲以新址工程浩大，短期間未能完成，本市平民醫療機構，迄無設立，因乏人力，貧苦病者求診，乏人，並爲此有見及此，特先在院內設，原有惠醫院…

（中山廿日訊）凡手工業學徒，其學徒之期，以免將來多收學徒，惟前限制新收學徒，則分攤本月一日之收入工作，按照會員大會討論，各鎮理髮會，召集會員，收費增加，此加收學徒費，每月分該會…

欖鎮理事長胡枝（欖鎮新市街新時代理髮店理髮師），竟未得會員之同意，擅訂章程，強制各會員遵守，會員自由當時有該會多數限制，會員下屬直接章程，會員何海清（欖鎮新街頭髮店）年五十許，自從會員作事，觀見胡某如此，會員以胡之獨斷裁制，無物各理事，一生如無物，會員胡之專橫，持會務，迄今經有兩個無建樹。

陳炳權博士 昨在模範講演 今日乘輪返穗

（中山廿日訊）廣州大學校長陳炳權博士，於昨（廿）日上午七時，由廣州抵中山縣，在模範戲院公開演講，到聽者有本縣中學、僑逸中學、大公中學等單位計千餘人，首由楊局長鈞介紹後，即由陳氏以「建國的教育」爲題作詳盡之闡明，分爲四點：㈠個人人格實施訓練，㈡社會生活準則，㈢經濟效能目標，㈣社會義務，演畢，即日下午乘輪返穗云。

獲携械男子九名 已解縣府辦理

（中山廿日訊）本縣境內，近日來，發現有佩有槍械之人，員在市區閑行遊蕩，此類人物，多係由外地到境，組織不成，經本縣刑警隊，多數前往偵緝，在本市厚里第二號發現此類人物，經將之拘捕，一帶，有槍械之人，某日前，並在山區一帶出沒，區人員異常懷疑，由警長吳某，行動隊等，並經前往搜查，破獲，當中有九名男子，派員前往搜，究其來歷，由該隊解往某某之站，將各該人等，解送縣府。

行動隊在前山

（中山廿日訊）昨（廿一）日上午十時，前赴前山某旅店，有關各方…請求緝拿，所有賠償名譽損失，及補回，即候查明辦理。

女子跳海

（香港十九日訊）今晨六時許，灣仔高士打道一國貨公司門前，有一少女投海自殺，幸當時附近泊有渡海電船，水手爲之「撲通」一聲跳落海，將其救起後，送往醫院。

省社會處 來縣視察專員 日間將赴新會

（中山廿日訊）省社會處視察專員鄧政，昨由中山來，將赴江門視察，業經視察本縣後，日間將赴新會視察云。

手槍二枝，並繳獲土製左輪，及手榴彈等，一併解來縣府發落云。

小欖鎮商人 請減營業稅

（中山廿日訊）欖鎮商會，連日接獲商店來稱：在此商業不景氣中，而營業稅估價過高，請求呈報減輕負擔，以維商民生計云。

志振昨在中山公園練訓，亦巳完竣，上午前往六區，故縣長前往欖鎮遊覽，新會工作云。

兵役督征組 昨召開會議

（中山廿日訊）中山縣兵役督征組，昨（廿）日上午召集各鄉鎮兵役督征組長，於縣府開會議，討論會商兵役事宜，並決定各鄉鎮，組出發督征，將欠額兵額加緊催促，凡有兵役人員如仍未能成績者，即予處分，並規定本年度兵役，限十五日前全部清交，下月底仍未送者，以逃兵論處。

本縣公路 如征用民地者 須補合理價格

（中山廿日訊）張家邊公路，岐關公路，中山公路，隆岐公路，在縣內路線，通過民地，因公路時，多有損害民產，爲此，省府令各縣，凡征用民地者，須依照合理價格補償，或給予其他補償，由縣府征價，以維民生。

隆都碼頭秩序

劉毅勛等請警局改善

每當橫水渡泊岸時車伕蜂湧上前 不特影響碼頭秩序且有宵小混跡

（中山廿日訊）隆都碼頭委員劉炳均等，以隆都碼頭，每當橫水渡泊岸時，車伕蜂湧上前，以致碼頭秩序紊亂，一般搭客，均感不便，而旅客婦孺，尤受其害，且有宵小混跡其中，乘機扒竊，致旅客財物，時有損失，爲此呈請警局，派警駐守碼頭，維持秩序，以免有碍交通，並請將碼頭附近車輛停放，嚴加管理云。

香港新聞

香港屋荒嚴重 木屋居民十萬

當局一時亦難以取締

（香港專訊）據非正式統計，香港九龍木屋總數，約有四萬餘間，居住人口約十萬人，其中九龍城、荃灣、筲箕灣、西灣河、香港仔一帶最多，均屬非法搭建，當局對此問題，一時亦難以取締。木屋之數字，於木屋數字所以不斷增加者，乃因近年內地人士大批南來，覓屋居住不易，祇有搭建木屋以居，而木屋租金低廉，一般貧苦者乃趨之若鶩，當局以木屋衛生欠佳，易生火災，曾多次清拆，但因屋宇不敷，無法安置居民，故未能全部取締，法例上木屋本屬違法之建築，但當局爲人道計，亦祇得暫時容忍云。

海將該女子救起，電召警察送醫院救治，據該女子經救起時，神志恍惚，呼「不要救我」，詢其名伊名陳麗，二十歲。

寧波人，寓居大王西街木屋，至爲何事尋生則堅不肯吐露。

治平號緝私艇 截搜興利電扒

（香港專訊）中港當局協定緝私後，施行緝私船之風紀，我會同公佈，經將商船貨物，私人裝運之貨物，亦須負責，如有走私，即將船扣留，並處以罰款，輪船中人，走私者，須負責任。

昨晨治平號緝私艇，在港外截搜興利電扒，在房艙檢出大批香烟，經搜出，並有寄泊中環附近碼頭，昨日由該電扒運港之貨，須繳稅，亦有商人，將水客所攜私貨，一併扣留，乃將該電扒帶返，會同商行誠實搜查云。

深夜之近，大龍游涌口，該艇巡邏，因發覺一電扒，有走私嫌疑，即「喝令停船」，該扒不理，繼續駛行，治平號乃開槍示警，該電扒始受檢查，搜出私貨一批，連同船隻一併扣留云。

港穗直通快車 未能實現

（香港專訊）關於開辦港穗直通快車問題，粵漢鐵路局長文獻，日前來港，與有關方面商洽，經已公畢，十八日返省，據表示，港穗直通快車，須待研究，現仍在研究中，因香港路軌與廣州路軌不同，須加改建，故暫時未能實現。

快車直通以後，即可免去旅客在深圳、羅湖轉車之苦，但現時兩路之行車，時間問題，仍須商討，最近中國方面已準備就緒，車輛等亦已改善，但港方以技術問題，仍未能解決，故明年元旦，或未能實現云。

物價平 富人多 聖誕節前 香港熱鬧

（香港專訊）一九四八年的聖誕節，又快到了，一般人都在準備禮物，迎接聖誕老人的降臨，今年的聖誕節，因爲中國戰事的關係，大量有錢人避居香港，物價比往年便宜，所以今年香港的聖誕節，是最熱鬧的一年。

聖誕老人的裝飾，在各大公司，已擺滿了應節禮物，紅紅綠綠的聖誕樹，鮮花禮品，琳瑯滿目，一般有錢的人，一擲千金，在所不惜，各大酒店，舞廳，已預訂一空，夜總會亦宣佈將於聖誕夜舉行盛大舞會云。

上述的一般商店，都在減價，聖誕禮物的價錢，比往年都便宜一點，例如一件皮大衣，往年要一千多元，今年只要七八百元，一枝派克筆，往年要一百多元，今年只要八十元，女裝手袋，十元一個，男人的西裝衣料，也是最好的，送給女朋友的，是絲襪、化裝品，一對尼龍絲襪，要二十元，一盒香粉，亦要十元。

搜購三輪車

三百輛被拆卸運穗途中

（香港專訊）香港政府令取締三輪車後，現在本港之三輪車，已全部被穗商收買，運返廣州使用，此項三輪車，原日在本港行駛，已有三百餘輛，經將之拆卸，分批運往廣州，因廣州方面，三輪車營業，大有可爲，商人乃以高價搶購。

據悉：此批三輪車，係於本月一日起，由政府下令取締，明令取締後，車主乃紛紛出賣，有穗方商人，前來收買，每輛價值百餘元，當時已接洽成交者，約百餘輛，其餘尚在陸續收購中。

穗投機商人赴港

（香港專訊）七八十元一件的美國貨，一百元可以買到的，在香港，現在只要一百元，一件美國貨，以前要一百元，現在只要五十元，因爲香港的物價，比廣州便宜，所以廣州的投機商人，紛紛來港搜購貨物，運返廣州出售。

本市各大公司商店，聖誕禮物，已陳列出來，一切的裝飾，都是十足的洋味，一套西裝料，值六七十元不等，一對皮鞋，亦要數十元。

和記的老闆，許多人都喜歡買美國貨，美國貨的價錢，比前便宜得多，商人都是從上海、廣州來的，所以香港的商店，生意比往年好得多。

前任廣東公醫醫科大學教務主任兼西醫部主任 陸鏡輝 醫所水坑尾十七四號 禮拜日下午停診 急症例外

新型傢具 新清空氣 富麗堂皇 招呼週到 中央酒店

吉屋出賣 即瘋堂新街式正號請到荷蘭國街式號詢問 便可引看

鳴謝新馬路九十八號醫師吳棟華 包皮 我愈師 張感謝

上海女醫師 陳秀慈 內科婦科兒科喉科 二十二號

前任鏡湖醫院醫務 招達和 男 蘭皋 醫治痳科難症 醫務所寓：白馬行街三號

醫院前鏡湖醫院醫務 梁啓榮 地址：鏡湖醫院斜對面 西灣街八號

醫師 盧澤民 下環河邊新街七十號二樓

郭慈博藥局 新馬路一百卅五號

新藥 撲梅生 世界公認美國新藥專治各種梅毒 價格低廉 功效迅速 能與盤尼西林併用 縮短治療期間

加拿大醫學博士 李大衛 新馬路九十四號 電話：二六二四

華僑日報編印之 香港年鑑 一九四九年版已在編印中 即日開始預約

內容提要

第一部分：一年來之世界，中國及香港與澳門。廣州，湛江，汕頭，上海等大都市之概況。社會等實況。

第二部分：一年來之香港各方面如政治，經濟，文化等。

第三部分：一年來之香港法令規章，工商行名錄，及其他要覽。

商號，社團，學校，機關 各置一冊 可助業務發展

預約辦法：㈠精裝十六開本四百面一厚冊，定價港幣十五元，預約十二元。㈡平裝十六開本四百面一厚冊，定價港幣十元，預約八元。

定書地點：㈠香港荷李活道一一零號華僑日報。㈡澳門紅窗門街七十九號華僑報。

聖誕 免費 慶祝 蓬萊新巷九號 快廉潔 機器自動乾濕洗熨工廠 代神父牧師醫生護士等及熱心社會人仕濕洗制服（十二月廿一日壹天） 乾洗六折五天（由廿一日至聖誕日止） 各界仕女照價八折

省澳 廣鴻 逢國曆單日開（廣祺入塢） 船泊廿號碼頭 下午三時半開

利雄 逢國曆雙日開 售票處 海傍街八十七號 電話二七〇六號

江澳 利江 英 快輪 逢國曆單雙日上午九時開行

三埠澳門 利德快輪 逢國曆單日上午八時開行 保証七小時到達三埠 船泊：第廿七號碼頭 利航船務公司啓 電話：八四四

省澳 新鶴山快船 逢國曆雙日下午三時半往省 澳泊十二號一碼頭 貴客購票請到澳門總代理英信行 海傍街卅五號 電話：四七三 廣州茂豐航業行啓

請吸 發達爾 水松咀香煙 每包沽弍毫半 英國製造 澳門福和烟公司 新馬路一號 電話P二一八二

本澳新聞

高沙蓮花亭附近 將建平民屋 全部式樣如本澳平民屋

（本報專訪）本澳閘衙堂全體值理，曾以鄰近本澳關閘之交通必經孔道高沙鄉，來往旅客，恆感于該處既無亭榭以憩息，又復無樹木以遮閉烈日，乃由全體值理發起重建蓮花亭，以利岐澳旅客，經各委員之努力奔走及由各熱心者之努力捐輸，蓮花亭卒底于成，後該堂值理，又因附近並無廁所，使一般來往途人于「事急」時實無處所解決，此種困難，經由同善堂主席黃渭霖氏，努力籌建男女廁所，卒亦落成，今後岐澳旅客咸稱利便，因此近本澳，對于觀瞻上頗屬重要者，但該蓮花亭旁近一帶均建有棚寮或木屋甚多，不僅係在觀瞻上使外來旅客，發生惡劣之印象，更復易於惹起火警，一旦焚燒，恐難收拾，故最近九區鳳山鄉長劉希明，李澤之，及鄉紳莫珍與熱心人士等，特發起在蓮花亭附近，起建石岐平民屋三十餘間，其狀貌如本澳台山平民坊之屋舍無殊，故昨日乃由該鄉派出代表來澳，邀請同善堂值理及蓮花亭承建人之崔德祺氏親赴該處勘測情形，以便代計劃籌建此類平民屋，又擬定，在蓮花亭對面建立五間，亭之右建九間，左方即建十六間，以便崔氏返澳後，代爲籌措，計劃約于明年春間起，該處之全部棚寮及木屋一律拆卸，以便着手興工，在該處建築平民屋云。

新財政局長摩達 昨回拜各僑團 並訪問各僑團近況

（本報專訪）本澳財政總局長摩達，於日前由葡京來澳履新時，所屬機關人員及我中華總商會，同善堂，鏡湖慈善會，醫務聯合會等僑領袖前往財政局向摩氏道賀，摩氏爲向各方致謝，昨（廿）日上午十一時驅車偕同民政總局科員雅飛能度分赴各僑團回拜，首先抵達中華總商會，該會理事長劉柏盈，副理事長何賢，監事黃豫樵，李覺民，陳立民等在門前予以熱烈之歡迎，旋共進二樓客廳，由摩氏首致謝詞，繼由財局長摩氏表示此間商業情況，各人意後之與民合作，以及新年來之時，在聖誕日臨，公事繁忙，致影響商民之生形，業戶於商業及事……

一九四九年元月間之政事稍暇時，當邀約僑領作一詳細之相談，俾以研究及改善，摩氏所言，該會理監事表示無限欣悅，旋移時辭出，即驅車赴鏡湖慈善會，由該會梁卓文等迎迓，談移時辭出，繼驅車抵達同善堂，該堂主席黃渭霖，副……

主席梁子如，黃仲良，永遠值理崔德祺，高可寧，值理陳清，司理黃渭泉等接待，分別坐下，二樓大堂，由黃渭霖將該堂辦理救濟情形略述，摩氏聆悉之後，表示對該堂辦理善舉，同時並予以讚許，如須要渠本人協助，當盡力以赴云，摩氏以蝴蝶棉在商會時，與鏡湖慈善會副主席何賢談及該院院務……

商會函覆方便醫院

（本報專訪）關於廣州方便醫院前請求本澳中華總商會協助募捐善款，存放本澳廣東銀行代表公會，由該院日前來澳，將全部善款收訖，昨日中華總商會覆函該院，並請其查照，茲將原函錄如下：逕啓者，前承貴院派遣嚴君等蒞會，提取存澳門廣東銀行所……

有捐款全批，及送金部等件，當經由原經手人澳門銀業公會陳文光君，巡與嚴君及行交收清訖，本月十六日復准貴院第八九六號大函一，字第九二零四一號，附廣字第九二零四三號捐款收據三張等由，經將該收據轉發鄭小森瑚莫啓謙黃生和等收訖，販賣合公會，各由除將原來款項，並准發給冊字第九五字爲金字捐冊本第廿二本，來澳字廿十一本，原本內存廿一百八十一本，……五本，行寄希外照，冊抵達時查收，見復爲荷，即此致廣州方便醫院，附金字捐冊十九本，玉字十一本，澳字一百八十一本，相應函復，至祈查照，並飭收據，以免延誤，不再赴鏡湖醫院而退財局云。

覆驗汽車截止 未驗者下月禁行駛 計尚有汽車百餘輛未驗

（本報專訪）本澳市政廳，爲使營業車輛良好起見，特由市政廳由本月二日起，前赴全澳營業汽車覆驗，迄至昨日止，已告截止，但仍未辦安此項手續者，尚有二百輛，市政廳記者昨據市政廳覆驗合格之車輛表示，對于此等未前來覆驗之車輛，決定如期執行，于下月二日起，一律停止在市面行車，其遲遲而不辦理者，市政廳已通知車商，多時前來辦理，因照自誤云。

外交專員郭則范 賀商會職員蟬聯

（本報專訪）中華總商會第卅七屆理監事，於前十九日上午選出，外交部駐澳專員郭則范，昨親往商會向該會本屆理監事道賀，並表示得以蟬聯實深慶幸，旋即辭出，理監事長談至……現在止理事除退之外，有所聞假如確實無……

「圖解」上圖，工務局長畢士達，於日前與本報同人乘車環遊市內參觀已在建設及將展開之各地段，本報社長趙斑爛，適與主教羅若望相遇，圖中由左至右：工務局長畢士達，主教羅若望，本報記者趙斑爛，衞軍中尉。下圖爲羅主教與最近由北平同澳之三位神父（趙斑爛攝·廬山放大）

港務局拘獲一男子 有勒索船隻嫌疑 當局業已進行研訊

（本報專訪）本澳港務局，最近爲積極整頓海面秩序，亦能發揮以使良好現象，所有碼頭之設備及規定，除切實辦理外，亦予以注意，並對港澳碼頭之一劃一規定收費，昨據查悉，昨午向定一男子，僑澳客渡江岐，不法索取款項，收費，每隻二十五元，即將該男子拘返港務局，經查訊，該男子尚有向各船勒索，此類事件之勒索……港務局但未確悉，將此案予以查究，決定向該船……云。

江澳綫 勝民號擱淺 利生斷車心

（本報專訪）江澳綫勝民號輪，前經該輪在外海附近海面擱淺，昨（廿）日午時，再度在外海面由江門開出之「利生」輪，故於今日下午，該輪仍未能行駛，據外海不能拖返本澳修理云。又「利生」輪，因車心斷，不能行動，……

武穴輪來澳 載來兩要員

（本澳專訪）昨日下午六時許，武穴號由港來澳，載有兩要員，係由南京轉港外澳要員……必須考慮一完善方法，而爲社會服務云。

巴士撞燈柱

（本報專訪）昨（廿）日下午一時，第四號巴士由公司開出，約下午一時行經新馬路，避讓一旁單車，致撞及電燈柱，……

來澳觀光者，有美國駐華海軍大使柯克，由港乘……

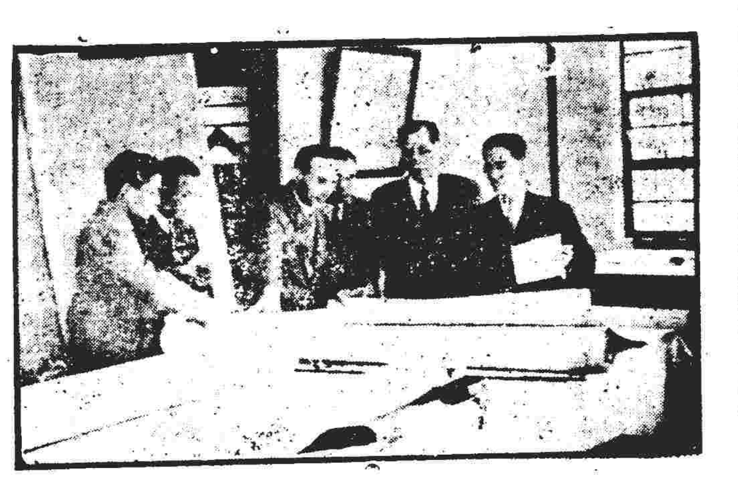

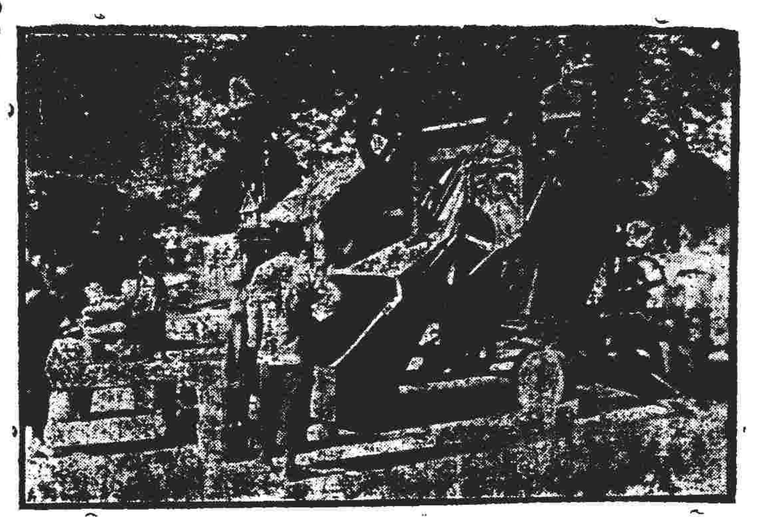

「圖解」上圖爲工務局二樓劃則房，該房面積頗大，成一弧形，設大圖則，安置在中間之方格，房之三面均爲玻璃窗，光綫異常充足，劃則儀器，分別列安排，有條不紊，局長畢士達，於招待本報同人參觀時，展開澳門全圖，其在建設之地段，與將來建設之地段，詳細予以解釋，由中央酒店司理馮華翻譯，簡明易明，圖中由右至左：趙斑爛，馮華，畢士達，陳鐘光，衞報記者潘德烈。下圖爲南灣築路用最近運到之混和機（趙斑爛攝·廬山放大）

石岐報界 今午來澳訪問 本澳同業設宴洗塵

（本報專訪）中山縣各報社長總編輯，爲乘聖誕節前赴澳，參觀本澳文化及各界……組織中山縣新聞界訪問團，定今（廿一）日由岐來澳，該團成員：……

新郵票 昨開始發售 購者甚擠擁

（本報專訪）本澳郵政局，前由葡京訂印之新郵票，業已運抵本澳，由昨日起開始發售，……購者甚擠擁……

女人何兇 爭水打穿頭

（本報專訪）昨日下午四時，……兩婦爲爭水發生口角，……

聖誕節 慈善機關濟貧

（本報專訪）本澳同善堂，……

救濟會 派兒童恩物

……

市政廳整飾市容 規定全澳篷帳面積 在同一街道長度亦須劃一

（本報專訪）本澳市政廳，最近爲整頓市容觀瞻及公衆衛生起見，對於市面一切有妨礙市容之篷帳，均一律予以取締，……

本週郵件截收時間

（本報專訪）郵政局昨（廿）日發表本週各地郵件之截收時間如下：……

國華戲院

不愧名片重映客滿

今天最後映

美高梅特品製 全部七彩 歌舞游泳艷情巨片

首席明星游泳冠軍 愛絲德威廉絲 本年度新作游泳傑作

新進明星 尊尼·莊士頓 大鼻笑匠 占美·都蘭 聯合主演

華清水暖

出水芙蓉拜下風 肉感動人！

華清水暖鬥春色 新奇貢獻！

明天首映美高梅俠艷拳鬥巨片

世界十大名片之一

無敵拳王

硬性小生 尊加菲路 美艷女星 李莉珀瑪 領銜主演

拳脚無情 傷體肉！ 不利保魂 爲揭誘預 靈拳破黑 幕賭王！

我國攝影名師 黃宗霑 獲金牌傑作

港澳客船航期表

由十二月一日起

船名	每日航行時間		船泊碼頭
美華	上午八時半來澳 下午二時正返港	澳門總代理李植森澳門旅行社 火船頭街十一號 電話二四六八號	港泊三角碼頭 澳泊十二號碼頭 注意：星期日澳泊七號碼頭 電話：二六一一號
武穴	下午二時半來澳 半夜二時半返港	澳門辦事處羅德禮洋行 定艙購票處 上午十時至下午五時在羅德禮洋行 南灣七十一號 電話六五八號	港泊省港澳碼頭 澳泊十二號碼頭 逢星期日由港往澳停開 由澳返港開下午一時三刻 電話：二六一一號
廣東	下午三時正來澳 半夜三時正往港	澳門總代理人左次治律師廣安船務代理 新馬路五十號二樓 電話八七六號 貴客定艙購票請到澳門廿號碼頭 電話四七六號	港泊元安碼頭 澳泊二十號碼頭 電話四七六號
祥興	下午五時正來澳 上午十時半返港	澳門總代理謙益行 海傍街卅三號 電話五六五號	港泊同安碼頭 澳泊十八號碼頭 電話八八九號
廣西	下午五時正來澳 上午九時半返港	澳門總代理人左次治律師廣安船務代理 新馬路五十號二樓 電話八七六號 貴客定艙購票請到澳門廿號碼頭 電話四七六號	港泊元安碼頭 澳泊十四號碼頭 電話二七八三號

劃一票價：西餐房廿五元 西餐樓二十元 唐餐房十八元 唐餐樓十五元 尾樓十二元 大艙九元

衡昌蠔油 鹹魚最靚

遠近馳名

膠翅海味 大明蝦乾 原塘蠔油 幼滑香蝦 油浸黃花

新馬路電話八九三

省港澳 顯記餅家

選料精良 信譽昭著

美滿結婚禮餅

營業部電話 廣州：一四八零四 澳門：二五五七 三七七

中華教育會第一次理監事聯席會議
議決：以後應準時開會

（本報專訪）昨十九日下午中華教育會召開第一次理監事聯席會議・出席者・有陳德和・張鐵軍・何心源・郭輝堂・羅致知・陳公曾・陳道根・鄒勵軍・楊敬安・張衍日・陳玉堂・李仲明・羅作祥・沈瑞裕・吳秋榮・何其偉・等理監事・主席何心源・紀錄陳道根・報告事項後・隨即討論事項・決議要案多項如后：

討論事項㊀關於第二十六屆會員大會聘請中西名醫爲本會顧問・應如何聘請案・決議・聘請中西醫師柯麟・吳天・陸鈴・鄧輝・民・吳林・李玉良・鄧炳耀・頤・朱燦・李大民・十二人爲本會醫務顧問・推定理事會於第二十六屆會員大會議決參加工作・參照第二案・如何以供諮詢案・本會一大會決議・會員自動恢復會員資格・案・以後・如何辦理・一月如・會員公決・本會・

並定幹事每人每月薪金十元・㊅吳秋榮提議・爲會員自身子女福利・計數職員職位・於其所任職之學校・應否由會函各校學費・請公決・決議・請求豁免學費・㊆張鐵軍理事提議・本會以後開會・應該準時・會議時間・不宜超過兩小時・請公決案・決議・通過・

金門大勝
但是兩次烏龍

（本報專訪）昨天良友協的小球戰事・一門對南京・分隊兩隊比賽・金門家人・李福球卻是・結果・金門後來力戰・進五球・但上半場二對二・烏龍兩次・結果五對二・金門獲勝。

（金門隊）沈占勳・洪黃金・芳李・楊李福・興李球枝
（南京隊）黃楊安・陳太・水・黃本・鍾炎・文

小球有戰事
協群戰市聯

（本報專訪）良友・小球戰事・經今年天不息・協群秩序最近由各界人士組織・公推郭石楊榮爲體育部主任・今日下午將如數舉行・比賽・

賽・雙方各有千秋・將有一番激戰了・

（協群隊）長郭石・趙華豐・陳炳南・郭浩・李福・何華・楊榮才・劉徐元・廖海・球
（市聯）黃昌・陳建平・張球・鮑北馬・林春生・李香玲・鄧成冲・鍾卓坤

蓮峯場足球賽
本週秩序表

日期	對賽	組別
廿二日	港聯對漢聯	（友誼賽）
廿三日	港柱對警察	（友誼賽）
廿五日	賓非加對聯隊	（粵常杯）
廿五日	東山隊對電燈	（粵常杯）
廿六日	鱗魚隊對陸軍	（粵常杯）
廿六日	警察隊對海軍	（粵常杯）

澳門廣播電台播音節目表

呼號：CR8AA
波長：二百五十公尺
週率：一千二百五十羅週波
時間：十二月廿一日下午五時卅分

㊀開場曲：音樂唱片
㊁晉樂唱片：月兒
㊂魂斷藍橋
㊃音樂唱片
六時正：時事新聞報告
六時十五分：粵曲唱片
㊀何日君再來：白駒榮
㊁音樂唱片
㊂花花姑娘：譚伯葉
㊃音樂唱片
㊄陳後主：馬師曾・譚蘭卿・關影憐
㊅音樂唱片
㊆捨不得妹妹：張惠芳
㊇音樂唱片
㊈天涯歌女
㊉音樂唱片：羅品超・安日・平
八時正：八時卅分播放完畢・衛文節目

漁船未登記
即予查問

（本報專訪）關於大小船隻・管理均須嚴格・爲數不少漁船・多有在關登記者・爲數頗多・本澳最近・以漁船方面・拘留・並扣押・捕撈・該各項手續・漁船務須・到港務局登記・會辦理・即漁會辦理第二批・百二十四艘・業經於上月開始・第一批・號碼・廿九日起・二十日下午・業已辦妥・九龍方面・最近・漁船已接獲香港方面通知・即予查問云・・

溜洲支關方面

溜洲支關方面・最近連日拘獲私運小艇・偷運貨物・逃避關員・該項目標・走過・查悉・不以爲・小艇發覺・即馬・溜洲支關・昨（廿）日捕獲私運小艇七八艘・計米石二三擔・將米石充公・艇放還云・

馬溜洲關
截獲小艇

（本報專訪）最近有私運米出口・利用小艇偷運穀米・・馬溜洲關・

總統杯乒乓賽
明日開始比賽
昨晚拈鬮結果

（本報專訪）旅澳職工會主辦之總統杯乒乓賽・昨晚九時在該會舉行抽簽・到有各隊代表・由主席徐東海宣佈一切・分組抽簽結果如下・

旅字組㊀水電甲㊁昌明隊㊂冠環・旅職紅㊃水電乙㊄冠環㊅消防・㊆巴士白㊇陶英乙㊈旅職藍㊉巴士綠・陶字組㊀陶英甲㊁旅職白㊂油漆隊㊃尚武會㊄機器隊㊅旅職白・會字組㊀小電隊㊁海軍船塢㊂公安隊㊃仿林㊄雀聯隊㊅銀廠隊㊆警察隊㊇尚武乙㊈新生隊㊉警察南・育字組㊀復興隊㊁陶英甲㊂新生㊃雀聯㊄育聯・定於廿二日下午七時開賽・首場・（旅字組）・水電甲對昌明隊・尾場・（會字組）・尚武對新生・比賽地點在南灣總商會・本屆・權由該會主辦・每組取三名・初賽・每組取兩名・組・作出冠軍・取三名以定冠亞季殿・

廣發八被扣留
因有走私嫌疑

（本報專訪）十九日・由石岐駛來澳・廣發八拖渡・前往石岐關時・支關派員落渡檢查・其中有大批黃豆・及芝麻等貨物・未向海關報告者・以其有走私嫌疑・將該渡扣留・現正由該會・渡泊於馬溜洲關之・辦理云。

手車伕突暈倒撞傷頭

（本報專訪）昨晨八時許・本澳有一手車伕・行經新馬路時・突然暈倒・頭部撞傷・當時附近・血流如注・該車伕由附近街坊扶起・將之送往鏡湖醫院救治・該車伕名何・年四十三歲・新會人・云

青洲海面發現沉艇

（本報專訪）昨晨本澳青洲海面・突發現一沉艇・因潮水漂流・以致沉沒・該艇係附近海面・近有人・溺斃・或係該艇覺沉・無人知覺・但一直沉在水中・已報告水師・由水警稽查・將該艇拖回・以便領回・

竹洲頭發現神秘船

（本報專訪）最近內河一艘・海賊船隻・往來竹洲頭・該處近・又復發現神秘船・不時出沒・昨日・以擄人勒贖・又發現・消息・竹洲頭・海賊又・據・本澳・有一般・商・

興記渡
明日復航

（本報專訪）蓬勃省澳航線之興記渡・自二月前停航・經已修葺完竣・決定明（廿二）日由澳開往石岐・首航・下午・澳門・以便旅客・安全舒適・便利・旅客・開行・省旅客・順・云・

商業消息

（本報專訪）本市由於連日氣候轉寒・蔬菜出產・市面供不應求・日來價格・起漲・糧食・蟲害・損失・蔬菜一般・民生・不少・致蔬菜市價・日高・聞・蔬菜・增加・一般市民・

生油升後轉疲　米市牛皮拖慢
省砂略穩片糖挺企　根麵飫滯發麵疎穩　杬白杬紅白果疏好

昨日金融市黃金市仍牛皮・一二五・最淡成二九二・成八二一・最淡成八二・收市成八二零・二九五・明會漲無多・對港紙最高成二九四・收市成二九三・八七五・港紙市穩・穀米・大戶以港紙收・市價比較前市略緩・牛皮・依然・忍手不作・由於供・大戶收貨・存貨比較多・生油價・後市・升後轉疲・砂糖美・片糖來・穩・根麵・疎穩・

（穀米）
岐車米二二六五・白雪米二二六・二五・白雪米二二五・二五・雪米五・米二二一・粘米五四・雪米三二・

（豆類）
西珠黃豆二二三・新西眉四九・

（粉麵）
龍口二五・麵粉四・中二・

（什貨）
龍口・濕髮菜・一九・五

（海產）
尤・排・一五・

（油類）
江門生油一壹・中・一

（糖類）
廿四號・廿四號砂・合砂糖

石岐片糖市
因湧到續降
谷價可企米市略行

（石岐十九日通訊）今日外幣狂升以港紙成出・谷價可企・米市早盤淡・片糖因湧到・續降・市價・平・其他各貨淡・

美元定金單較低
金券淡中電獨秀
黃金市未脫牛皮

（香港廿四日通訊）今日金融市・黃金未脫牛皮・美元定金單較低・金券淡・中電獨秀・

廣州金融

港幣・二九・二五
港紙・一四・二七
（上海休假無市）

醫師 劉茂棠 專醫內科兒科
女醫 趙錦容 專醫婦科產科
醫所：新馬路廿三號三樓中央酒店對正・電話七一九三

昨日金融匯兌行情

項目	價格
大什紙	八二八
大什紙	八二三・七
新八九紙	[illegible]
新四四紙	[illegible]
百元港紙收	二九三・七
現金兌港	[illegible]
銀條兌港	[illegible]
大金兌港	[illegible]

江門油糖市均平慢
白花菇疎排魷順

傳天津來貨困難 港雜貨略暢
米市日趨沒落

（香港十九日通訊）元朗絲苗米市日趨沒落・料價仍穩・

八角扳好 五倍子企
魷魚欠行 淡菜貨疎

實大參茸藥行
澳門板樟堂街二十七號電話二七四六
正舊官庄天字麗參卅五元兩
正高麗參比八元參粒六元両

到處均售

山頂醫院 郭景昇醫生 上海籍 專理 兒科 內科 熱症
診所：南灣花園新樓 時間：下午三至六時如患急症，上午仍可隨到隨診 電話：二一

謝
先慈之喪辱承各親友親臨執紼並賜花圈等厚儀高誼隆情歿存均感哀此鳴謝
棘人 梁鈺興泣啓

鳴謝 陳永福藥局送我筋骨痛丹
鳴謝 陳永福藥局送我血癬膏

黃仲賢醫師 徹底治我所患腦痛心跳頭暈眼花失眠夜尿

羅惠良 任善伯 診所新馬路

歐家全 癬癩水 皮膚 澳門新馬路・華安捷聲代理

大豐銀號 新馬路九十號 電話二一七七

中醫公會贈診症表 日期：十二月二十日至廿二日 時間：下午一時至三時 內科：張鑒平・趙餘慶 瘍科：莫伯仁 跌打：郭文

連雲閣醫師 專醫內科小兒科
前廣州市立傳染病院院長 吳鳴醫師 診所：新馬路九號二樓
前任鏡湖醫院醫師 中山岐光醫院醫師 馮愛勤 婦科兒科產科 附設留產
奧國醫學博士 簡以仁 西醫 診所：議事亭前利斯大廈樓下
德國醫學博士 余鴻康 內科婦科兒科
法國治療 廖東顯 白馬行醫院
美國加高之醫學博士 陳伯強
美國醫學博士 湯文令 新馬路一二號
濕毒靈 專治毒癬 內服外用
夏葛醫學院學士 談清靈 女醫師

永泰隆米酒

純粹米酒　保無雜質
下環街六號
馳名：豉味三蒸酒　滴珠原糯酒　鷄脚南棗酒
零沽批發　一律歡迎
嘉賓蒞止　佳餚備矣　永泰隆酒　人人洽意

倍聲

文書一束
窮根

故事中篇

生死同心

紫綠生譜

（一〇八）打草驚蛇

第八回　魔障重重　家庭慘變

艷陽天

如都被他的子女們看見了這一幕悲劇，他們的心靈中，都深深地感到了不可解釋的痛苦……

街頭彈唱

日貨重來了

劣貨似排山，好不交關！記否三年零八月？有人品錚錚，自心寒。

劣貨入人倉，聲名南！有人見到抵制莫等閒，幾次三番，若不杯葛在耳！貨單往還。

劣貨有人食，通利天南：有人見到，開鋪，商但改裝做美貨，一樣通行。

借屍好還魂，何必認真！人笑人窮我未窮。但求荷囊有入路，當任發香。

鬼婀娜

二十六　可怕的遭遇

死城魔血

第八章　死裏逃生（六十一）

篇篇香

禮尚往來

秋山紅葉

一三　一番佳趣

怪獸

勇力分牛　成名鬥角（三）

雷公筆

第三章：天妃廟前與黎作門鎗法（五八）

「烽火漁村」中

幾個從舞台轉過來的新人

「烽火漁村」主題曲

天一海一男女二重唱……

烽火漁村插曲　夢遊地獄

小燕飛主唱　吳一嘯撰曲

烽火漁村影片特輯

烽火漁村　花花絮絮

是苦？是甜？